

SŁUŻBA OCHRONY PAŃSTWA



SPECYFIKACJA TECHNICZNA

MUNDUR POŁOWY ZIMOWY FUNKCJONARIUSZA (BLUZA POŁOWA ZIMOWA FUNKCJONARIUSZA, SPODNIE POŁOWE ZIMOWE FUNKCJONARIUSZA)

**Grupa 14 – przedmioty zaopatrzenia mundurowego pkt. 3 przedmioty
zaopatrzenia mundurowego funkcjonariuszy
Służby Ochrony Państwa (lp. 3.2 i 3.4)**

Nr ewidencyjny – 44P/BOR/2017

SPIS TREŚCI:

1	PRZEZNACZENIE DOKUMENTU	3
2	ZAKRES STOSOWANIA DOKUMENTU	3
3	DOKUMENTY ZWIĄZANE Z WYROBEM	3
4	OPIS OGÓLNY WYROBU	3
4.1	Bluza polowa	3
4.2	Spodnie polowe.....	5
5	WYMAGANIA	7
5.1	Wymagania techniczne	7
5.1.1	Wykaz surowców, materiałów i dodatków.....	7
5.1.2	Wymagania dotyczące surowców, materiałów oraz dodatków	8
5.1.3	Wymagania dla szwów i ściągów maszynowych	9
5.2	Wymagania dotyczące jakości.....	9
5.2.1	Rodzaje błędów.....	10
5.2.2	Zasady ustalania błędów	10
5.3	Wymagania dotyczące bezpieczeństwa wyrobu.....	100
6	ZESTAWIENIE ELEMENTÓW SKŁADOWYCH.....	121
7	WYMIAROWANIE WYROBU	132
7.1	Rysunki techniczne	14
7.2	Wkłady ochronne	16
7.3	Tabela wymiarów wyrobu gotowego.....	17
8	CECHOWANIE, PAKOWANIE, PRZECHOWYWANIE, TRANSPORT GWARANCJA	22
8.1	Cechowanie.....	22
8.2	Pakowanie.....	23
8.3	Przechowywanie i transport.....	23
8.4	Gwarancja	23
9	DOKUMENTY POTWIERDZAJĄCE SPEŁNIENIE WYMAGAŃ SPECYFIKACJI TECHNICZNEJ	23
10	ARKUSZ EWIDENCJI WPROWADZONYCH ZMIAN	24

1 PRZEZNACZENIE DOKUMENTU

Specyfikacja Techniczna identyfikuje wyrób poprzez określenie wymagań, jakie powinien spełniać:

- w zakresie wymagań technicznych, jakościowych i bezpieczeństwa użytkowania,
- w odniesieniu do nazewnictwa, symboli, badań i metodologii badań, znakowania oraz oznaczania wyrobu.

2 ZAKRES STOSOWANIA DOKUMENTU

Specyfikacja Techniczna jest wykorzystywana w realizacji zamówień publicznych oraz w systemie oceny zgodności wyrobów przeznaczonych na potrzeby obronności i bezpieczeństwa państwa.

3 DOKUMENTY ZWIĄZANE Z WYROBEM

Dokumentacja techniczno-technologiczna Wykonawcy, przedstawiona do realizacji produkcji, powinna zawierać co najmniej:

- identyfikację wyrobu, nazwę ...;
- rysunki poglądowe;
- wykaz surowców, materiałów i dodatków;
- zestawienie elementów składowych;
- zestawienie średniego zużycia materiałów i dodatków;
- warunki wykonania wyrobu:
 - o rodzaje szwów i ściegów łączących elementy wyrobu,
 - o gęstość ściegów,
 - o ilość, rozmieszczenie i wymiary rygli,
 - o podstawowe operacje wykonania wyrobu,
- rysunki określające sposób wymiarowania wyrobu, pozycjonowania elementów,
- etapy kontroli podczas produkcji wyrobu: kontrola wstępna materiałów i surowców, kontrola międzyoperacyjną i końcową;
- tabelę wymiarów wyrobu gotowego (dla wszystkich zamawianych rozmiarów);
- tabelę wymiarów stałych i pomocniczych (np.: stójka, kieszenie, patki, mieszki, podtrzymywacze);
- zasady znakowania (rozmieszczenie, zawartość);
- zasady transportu, przechowywania, konserwacja i naprawy;
- instrukcję użytkowania;
- gwarancję Wykonawcy.

4 OPIS OGÓLNY WYROBU

4.1 Bluza polowa

Bluza polowa zimowa funkcjonariusza oparta na prostej konstrukcji z jednoczęściowym tyłem, dwuczęściowym przodem i dwuczęściowymi rękawami. Bluza zapinana pośrodku przodu na zamek błyskawiczny i na taśmy samoszczepne w krytym zapięciu. Tył bluzy po obu bokach posiada fałdy, zeszyte na odcinkach 35 mm ±5 mm poniżej szwów

barkowych i na odcinkach poniżej podkroju pach do dołu, tworzące na wysokości klatki piersiowej mieszki zwiększające swobodę ruchów użytkownika. Dół bluzy dwukrotnie podwinięty. Elementem osłaniającym szyję jest kołnierz typu stójka dwuwarstwowa z przodu zapinana na taśmę samoszczepną. Z tyłu od wewnątrz, w szew łączący stójkę z tyłem wszyty wieszak, wykonany z tkaniny zasadniczej. Na przodach bluzy, na wysokości klatki piersiowej naszyte pod skosem, górą skierowane w stronę środka przodu bluzy, kieszenie nakładane posiadające wzdłuż dołu i jednej krawędzi bocznej (od strony boków bluzy) mieszki oraz zamki błyskawiczne od strony boków. Nad kieszeniami przyszyte patki z krytym zapięciem na 2 duże guziki. Nad kieszenią lewego przodu naszyty element z taśmy samoszczepnej pętłkowej, o wymiarach 70x85 mm \pm 2 mm, do mocowania oznaki stopni. Na wysokości klatki piersiowej na obu przodach wykonane cięte pionowe otwory wlotowe kieszeni wewnętrznych, zapinanych na zamki błyskawiczne kryte dwustronnie listewkami. Worki kieszeni wewnętrznych doszywane do wewnętrznych części przodów. Rękawy dwuczęściowe, doły rękawów wyprofilowane, wykończone od spodu odszyciem. Dół rękawa z patką, służącą do regulacji obwodu rękawa, zapinaną na taśmę samoszczepną. Na wierzchnich częściach rękawów u góry, naszyte pod skosem, podwójne kieszenie nakładane składające się z kieszeni spodnich z mieszkami i wierzchnich bez mieszków. Na prawym rękawie, wierzchnia kieszeń zapinana na zamek błyskawiczny. W krawędziach tylnych kieszeni rękawów wszyte uchwyty do mocowania światła chemicznego. Nad kieszeniami rękawów przyszyte patki zapinane na 2 duże guziki. Na środku patek kieszeni rękawów naszyte elementy z taśmy samoszczepnej pętłkowej o wymiarach 38x55 mm \pm 2 mm, do zamocowania haftowanej oznaki przynależności państwowej – flagi RP. Na środku widocznej części kieszeni rękawa lewego naszyty element z taśmy samoszczepnej pętłkowej w kształcie koła, o średnicy 70 mm \pm 2 mm, przeznaczony do zamocowania oznaki rozpoznawczej Służby Ochrony Państwa. Na rękawach, na wysokości łokcia naszyte na zewnątrz wzmocnienia z tkaniny, odszyte w formie kieszeni zamykanej na taśmę samoszczepną umożliwiające umieszczenie wewnątrz wkładów ochronnych łokciowych. Pod pachami bluzy, na rękawie i przodzie, wykonane otwory pełniące funkcję wentylacyjną (3 na boku i 3 na rękawie). Do wyrobu gotowego należy włożyć wkłady ochronne łokciowe i przymocować oznaki przynależności państwowej i rozpoznawczą SOP.

Ogólny widok bluzy przedstawiony jest na rysunku nr 1.

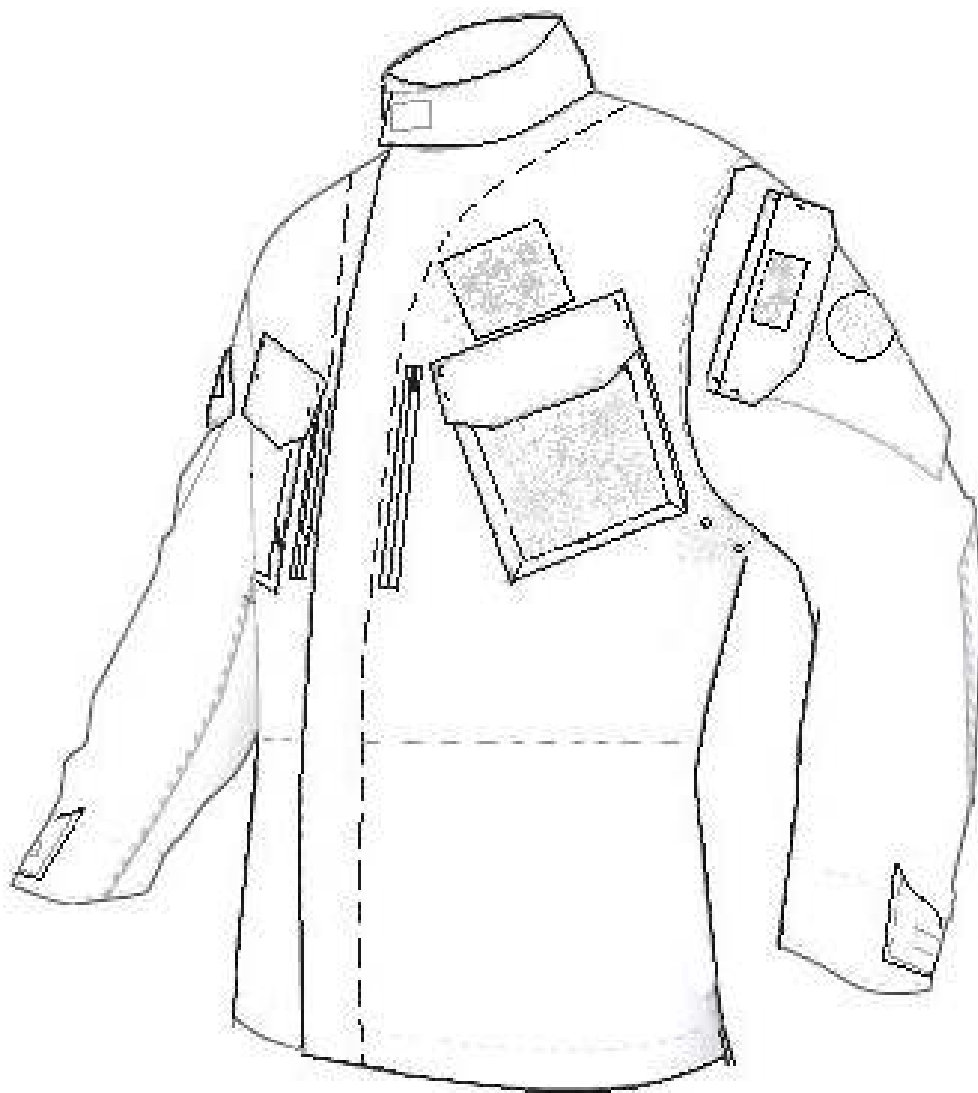

Rysunek nr 1 Bluza polowa zimowa funkcjonariusza.

4.2 Spodnie polowe

Spodnie polowe zimowe funkcjonariusza długie uszyte tak, by nie krępowały ruchów użytkownika. Pośrodku przodu, u góry wykonany rozporek z listewkami, zapinany na zamek błyskawiczny. W części przedniej nogawek, u góry od strony boków wykonane kieszenie boczne, wloty kieszeni wykończone ścięciem stębnowym dwuigłowym. Worki kieszeni wykonane z tkaniny zasadniczej wpuszczane do wewnątrz. W części tylnej nogawek, od górnej krawędzi spodni do patek kieszeni tylnych wykonane zaszewki. Przednie części nogawek na odcinku szwu środkowego wzmocnione tkaniną zasadniczą naszytą od wewnętrznej strony. Tylne części nogawek, na odcinku szwu środkowego, pośladki oraz kolana przednich części nogawek wzmocnione tkaniną zasadniczą naszytą od zewnętrznej strony. Wzmocnienia kolan odszyte w formie kieszeni zamykanej na taśmę samoszczepną umożliwiającą umieszczenie wewnątrz wkładów ochronnych kolanowych. W tylnej części nogawek, u góry wykonane kieszenie cięte, przykrywane patkami, zapinane na 2 duże guziki. Góra spodni wykonana w formie wewnętrznego odszycia, tj. „imitacji pasa” i zapinana z przodu na guzik i dziurkę odzieżową. W przedniej części nogawki lewej, pomiędzy imitacją pasa a kieszenią boczną, wykonana kieszeń z wypustką, zapinana na zamek błyskawiczny. Na imitacji paska

rozmieszczone siedem podtrzymywaczy o prześwicie 80 mm \pm 3 mm oraz dwa dwuczęściowe regulatory (ściągacze), spięte klamerkami, wykonane z taśmy nośnej. Na bokach nogawek, poniżej otworów kieszeniowych, naszyte dwie kieszenie udowe nakładane z dwiema fałdami, przykrywane patkami. Patki kieszeni udowych zapinane na 2 duże guziki. Poniżej kieszeni udowych, na bokach, naszyte kieszenie nakładane, przykrywane patkami zapinane na taśmy samoszczepne. Dół nogawek dwukrotnie podwinięty tworzący tunel z wprowadzonym odcinkiem gumy okrągłej (zakończonej stoperem i koralikiem) przez dwie okrągłe dziurki wykonane w przedniej części nogawki. Do wyrobu gotowego należy włożyć wkłady ochronne kolanowe. Ogólny widok spodni przedstawiony jest na rysunku nr 2.

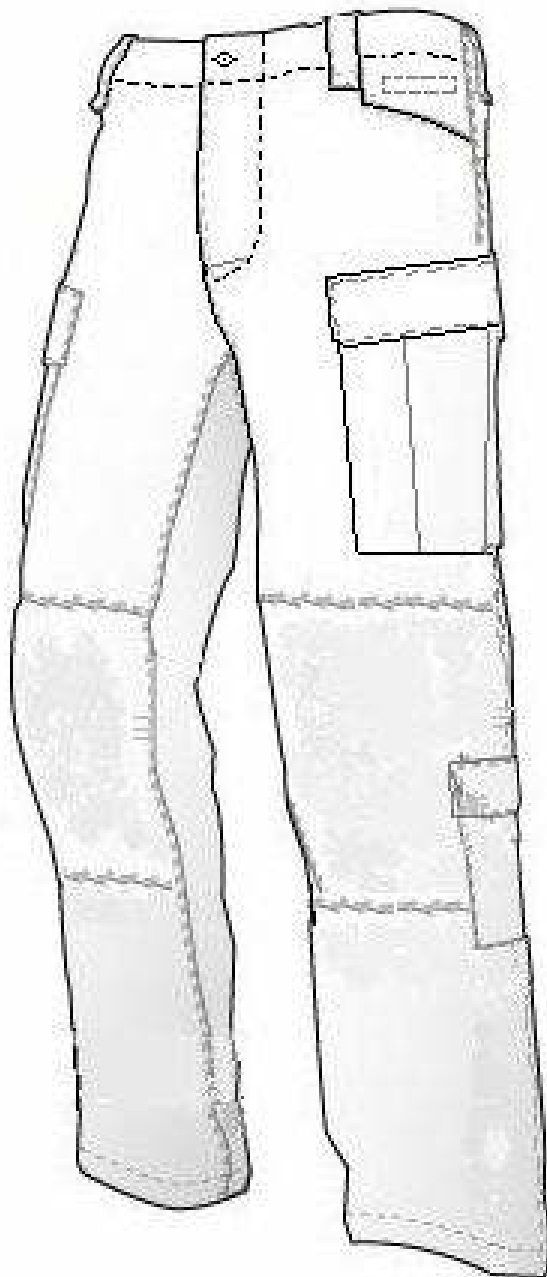

Rysunek nr 2 Spodnie polowe zimowe funkcjonariusza.

5 WYMAGANIA

5.1 Wymagania techniczne

5.1.1 Wykaz surowców, materiałów i dodatków

Tabela nr 1 - Zestawienie surowców, materiałów i dodatków

Lp.	Nazwa materiału/dodatku	Typ, rodzaj, charakterystyka
1.	Tkanina zasadnicza	Bawełniano-poliestrowa, w kolorze oliwkowym o wymaganiach przedstawionych w tabeli nr 2 i 3.
2.	Nici odzieżowe do przeszyc zewnątrznych	Poliestrowo-bawełniane o masie liniowej 45tex \pm 10tex i minimalnej średniej sile zrywającej 16 N, w kolorze dobranym do koloru tkaniny zasadniczej.
3.	Nici odzieżowe do przeszyc wewnętrznych	Poliestrowe o masie liniowej 40tex \pm 10 tex i minimalnej średniej sile zrywającej 11,5 N, w kolorze dobranym do koloru tkaniny zasadniczej.
4.	Taśma samoszczepna do zapięć patek kieszeni i przodu bluzy.	W kolorze dobranym do koloru tkaniny zasadniczej, szerokość 25 mm \pm 2 mm.
5.	Taśma samoszczepna do zapięcia stójki .	W kolorze dobranym do koloru tkaniny zasadniczej, szerokość 35 mm \pm 2 mm.
6.	Taśma samoszczepna pętelkowa na elementy mocowania oznaki: stopnia i SOP	W kolorze dobranym do koloru tkaniny zasadniczej szerokość min. 70,0 mm.
7.	Taśma samoszczepna pętelkowa na elementy mocowania flagi RP.	W kolorze dobranym do koloru tkaniny zasadniczej szerokość 38 mm \pm 2 mm.
8.	Zamek błyskawiczny zapięcia kieszeni: bluzy i spodni.	Tworzywowy, średniospiralny, jednosuwakowy, nierozdzielczy w kolorze dobranym do koloru tkaniny zasadniczej.
9.	Zamek błyskawiczny zapięcia przodu bluzy.	Tworzywowy, średniospiralny, dwusuwakowy, rozdzielczy, w kolorze dobranym do koloru tkaniny zasadniczej.
10.	Zamek błyskawiczny zapięcia rozporka spodni.	Metalowy oksydowany, jednosuwakowy, nierozdzielczy taśma w kolorze dobranym do koloru tkaniny zasadniczej.
11.	Wkład odzieżowy	Tkany wkład odzieżowy z klejem.
12.	Wkład ochronny łokci i kolan.	Polietylenowy spieniony materiał o budowie komórkowej, pory zamknięte, o gęstości 50 kg/m ³ \pm 5 kg/m ³ .
13.	Taśma odzieżowa na wieszak i do uchwytów zamków.	Taśma o szerokości 6 mm \pm 1 mm w kolorze dobranym do koloru tkaniny zasadniczej.
14.	Taśma rypsowa do mocowania guzików	Taśma o szer. 10 mm \pm 1 mm w kolorze dobranym do koloru tkaniny zasadniczej.
15.	Taśma nośna na podtrzymywacze i regulatory.	Taśma o szer. 20 mm \pm 2 mm w kolorze dobranym do koloru tkaniny zasadniczej.
16.	Guma okrągła elastyczna.	O średnicy 3 mm \pm 1mm w kolorze dobranym do koloru tkaniny zasadniczej.
17.	Klips lub koralik.	Tworzywowy.
18.	Stoper.	Tworzywowy dwuotworowy
19.	Guzik odzieżowy duży.	Poliamidowy, z otworami na taśmę, w kolorze dobranym do koloru tkaniny zasadniczej, o średnicy. 25 mm \pm 1 mm.
20.	Klamerka do regulatora (ściągaacza).	Klamerka metalowa oksydowana.
21.	Wszywki.	W kolorze białym, znaki na wszywce czytelne i nieścieralne w okresie użytkowania.
22.	Oznaka przynależności państwowej – flaga RP, na taśmie samoszczepnej haczykowej.	Prostokąt o wymiarach: 38x55 mm \pm 2 mm.
23.	Oznaka rozpoznawcza SOP na taśmie samoszczepnej haczykowej.	W kształcie koła o średnicy 70 mm \pm 2 mm.

5.1.2 Wymagania dotyczące surowców, materiałów oraz dodatków

Tabela nr 2 - Wymagania dla tkaniny zasadniczej

Lp.	Parametry	Jednostka miary	Wielkość wskaźnika	Metoda badań wg
1.	Skład surowcowy tkaniny	%	bawełna-50% poliester-50% (±3%)	PN-P-04604:1972 PN-P-04847.10:1993
2.	Masa powierzchniowa.	g/m ²	255±13	PN-ISO 3801:1993
3.	Siła zrywająca, nie mniej niż:	Osnowa	1000	PN-EN ISO 13934-1:2013
		Wątek	650	
4.	Siła rozdierania, nie mniej niż:	Osnowa	35	PN-EN ISO 13937-2:2002
		Wątek	30	
5.	Zmiana wymiarów po 5 praniu w temp. 60°C, nie więcej niż:	Osnowa	± 3,0	PN-EN ISO 5077:2011 PN-EN ISO 6330:2012
		Wątek		
6.	Przepuszczalność powietrza, nie mniej niż:	mm/s	20	PN-EN ISO 9237:1998
7.	Odporność na pilling po 2 h, nie mniej niż:	stopień	4	PN-EN ISO 12945-1:2002
8.	Odporność wybarwień na światło sztuczne dla wszystkich barw, nie mniej niż:	stopień	5	PN-EN ISO 105-B02:2014-11
9.	Odporność wybarwień na pranie w temp. 60°C, nie mniej niż:	zmiana barwy	stopień	PN-EN ISO 105-C06:2010 Metoda C1S
		zabrudzenie bieli	stopień	
10.	Odporność wybarwień na pot alkaliczny i kwaśny, nie mniej niż:	zmiana barwy	stopień	PN-EN ISO 105-E04:2013-06
		zabrudzenie bieli	stopień	
11.	Odporność wybarwień na tarcie suche, nie mniej niż:	zabrudzenie bieli	stopień	PN-EN ISO 105-X12:2016-08
12.	Odporność wybarwień na tarcie mokre, nie mniej niż:	zabrudzenie bieli	stopień	
13.	Odporność wybarwień na rozpuszczalniki organiczne, nie mniej niż:	zmiana barwy	stopień	PN-EN ISO 105-X05:1999
		zabrudzenie bieli	stopień	

Tabela nr 3 – Wymagania barw tkaniny zasadniczej.

Lp.	Barwa	Wartości CIELab (D65/10°)			Dopuszczalna maksymalna wartość ΔE^*ab
		L*	a*	b*	
		Ocena barwy CIELab: Pomiar wartości współrzędnych barw wg PN-EN ISO 105-J01:2002, obliczanie różnicy barwy wg PN-EN ISO 105-J03:2009			
1.	Oliwkowa.	52,58	-1,1	18,14	1,5

W wyrobie powinny być stosowane dodatki o wskaźnikach użytkowych, wyszczególnionych w tabeli nr 1.

Uwaga: przed rozpoczęciem produkcji Wykonawca powinien zgromadzić i dokonać przeglądu poświadczeń jakościowych producentów dla każdej nowej dostawy dodatków potwierdzające wymagania zawarte w Tabeli 1.

Guziki mocować za pomocą podwójnie złożonej taśmy rypsowej o dł. 20 mm \pm 2 mm gotowej pętli.

Uchwyty zamków wydłużyć elementami wykonanymi z taśmy lamówkowej o dł. 40 mm \pm 10 mm.

5.1.3 Wymagania dla szwów i ściągów maszynowych

Sposób łączenia elementów za pomocą szycia. Oznaczenia zastosowanych w wyrobie szwów i ściągów, wykonawca powinien ująć w dokumentacji techniczno-technologicznej z zastosowaniem norm dla:

- szwów wg PN-P-84501:1983 - Wyroby konfekcyjne. Szwy. Klasyfikacja i oznaczenia,
- ściągów wg PN-P-84502:1983 Wyroby konfekcyjne. Ściagi. Klasyfikacja i oznaczenia.

Zalecane gęstości ściągów:

- gęstość ściągów stębnowych 3,5-4,5 na 1cm długości
- gęstość ściągów przy maszynowym obrębianiu dziurek 16-18 na 1cm,

Szwy stębnowe 2-igłowe wykonać na maszynach o rozstawie 6,4 mm. Dopuszcza się wykonanie przesyć stębnowych 2-igłowych o rozstawie 4,8 mm.

Otwory pod pachami, pełniące funkcję wentylacyjną, wykonać o wymiarach: średnica wewnętrzna otworu \varnothing 3 mm \pm 0,5 mm, średnica zewnętrzna haftu: \varnothing 8 mm \pm 1,0 mm.

5.2 Wymagania dotyczące jakości

Klasyfikację jakości należy przeprowadzić uwzględniając zapisy normy PN-P-84507:1985 Wyroby konfekcyjne - Stopnie jakości. Dopuszcza się wyłącznie mundury wykonane w I stopniu jakości.

Wyroby powinny spełniać następujące wymagania:

- wykonanie wyrobu zgodnie z obowiązującymi zasadami stosowanymi dla grupy wyrobów marynarki i spodnie (ubioru męskie), podanymi w dokumentacji techniczno-technologicznej producenta,

- szwy ciągłe, wytrzymałe, wykonane prawidłowo (bez zmarszczeń i wyciągnięć) z prawidłowym wiązaniem ściegu w szwie. Przeszycia na początku i na końcu zabezpieczone przed pruciem,
- w miejscach narażonych na rozerwanie zastosować rygle,
 - bluza: patki i kieszenie, rozporki dołu, taśmy zamków,
 - spodni; tasiemki przy zamkach, rozporek, podtrzymywacze, patki i kieszenie, doły worków kieszeniowych,
- w wyrobie nie dopuszcza się sztukowania elementów.

5.2.1 Rodzaje błędów

Niedopuszczalne błędy konfekcyjne:

- nieprawidłowo wszyte rękawy,
- nieprawidłowo wykonane lub źle rozmieszczone dziurki,
- widoczna substancja klejowa na zewnątrz wyrobu,
- nieprawidłowe ściegi – nieprawidłowe wiązanie ściegu widoczne na zewnątrz wyrobu,
- zmarszczki i zakładki powstałe w wyniku niewłaściwego prasowania,
- różnica wymiarów między częściami składowymi wykraczająca poza dopuszczalne odchyłki, długości i szerokości jednakowych elementów wyrobu: przodu, nogawek, rękawów, kołnierza, wyłogów, mankietów, patek i pozostałych elementów,
- skrzywienie stębnówek, krawędzi przodu, wyłogów kołnierza, dołu wyrobu.

Niedopuszczalne błędy tkanin:

- zbrudzenia wielonitkowe,
- nieprawidłowy przeplot (pojedynczych nitek) wyraźnie widoczny,
- blizny (brakujące nitki): jednonitkowe osnowowe i wątkowe,
- nieprawidłowy raport barwy,
- nieprawidłowy druk.

Błędy dopuszczalne:

- błędy tkanin występujące w miejscach niewidocznych np.:
 - spodnia część kołnierza, mankietów, patek, paska,
 - podwinięcia kieszeni
 - część elementu przykrytą łąką kieszeniową, wewnętrzne części nogawek.

5.2.2 Zasady ustalania błędów

Przy ustalaniu liczby błędów i odchyłek od wymiarów należy przestrzegać następujących zasad: ocenę organoleptyczną należy przeprowadzać wzrokowo, przy odbitym świetle (nie pod światło), na wierzchniej stronie wyrobu swobodnie, płasko rozłożonego na stole o jasnej i gładkiej powierzchni lub zawieszzonego na manekinie lub wieszaku.

5.3 Wymagania dotyczące bezpieczeństwa wyrobu

Wyrób nie powinien oddziaływać niekorzystnie na zdrowie lub higienę użytkownika. Powinien być wykonany z materiałów i dodatków spełniających wymagania Rozporządzenia (WE) Nr 1907/2006 Parlamentu Europejskiego i Rady z dnia 18 grudnia 2006 r. wraz z późniejszymi zmianami. Wyrób nie może zawierać substancji zabronionych do stosowania w wyrobach włókienniczych zgodnie z wykazem substancji zawartym w Załączniku XVII do przedmiotowego Rozporządzenia. Materiały i dodatki użyte do produkcji wyrobu

w szczególności powinny spełniać wymagania zawarte w Tabeli 4.

Konstrukcja munduru powinna zapewnić odpowiedni komfort użytkownika: nie powodować miejscowych ucisków i otarć ciała oraz nie krępować ruchów. Części, które dotykają ciała użytkownika powinny być pozbawione szorstkości, ostrych brzegów i elementów wystających, które mogłyby powodować nadmierne podrażnienia lub skaleczenia.

Tabela nr 4 - Wymagania w zakresie czynników niekorzystnie wpływających na higienę lub zdrowie użytkownika

Lp.	Wskaźnik		Jednostka	Wartość	Metoda
1.	Odczyn pH		–	4,0–7,5	PN-EN ISO 3071:2007
2.	Zawartość amin aromatycznych nie więcej niż		mg/kg	30	PN-EN 14362-1:2017 PN-EN 14362-3:2017
3.	Zawartość formaldehydu nie więcej niż		mg/kg	75,0	PN-EN ISO 14184-1:2011
4.	Zawartość metali ciężkich z zmineralizowanej próbce, nie więcej niż:	Ołów (Pb)	mg/kg	90,0	PN-EN 16711-1:2016-01
		Kadm (Cd)		40,0	
	Zawartość ekstrahowanych metali ciężkich, nie więcej niż:	Arsen (As)		1,0	PN-EN 16711-2:2016-01
		Rtęć (Hg)		0,02	

6 ZESTAWIENIE ELEMENTÓW SKŁADOWYCH

Tabela nr 5 - Wykaz elementów składowych.

Lp.	Rodzaj materiału	Wyszczególnienie	ilość części
Bluza			
1	Tkanina zasadnicza	tył	1
2		przód	2
3		rękaw wierzchni	2
4		rękaw spodni	2
5		wewnętrzna część przodu	2
6		obłożenie przodu	2
7		stójka wierzchnia	1
8		stójka spodnia	1
9		worek kieszeni wewnętrznej	2
10		kieszeń na rękaw większa	2
11		kieszeń na rękaw mniejsza	2
12		patka kieszeni na rękaw	2
13		patka kieszeni na rękaw –kryte zapięcie	2
14		patka kieszeni nakładanej przodu	2
15		patka kieszeni nakładanej przodu-kryte zapięcie	2
16		listewka otworu wlotowego kieszeni wewnętrznej	4
17		odszycie dołu rękawa	2
18		patka dołu rękawa	4
19		kieszeń nakładana przodu	2
20		uchwyt na światło chemiczne	2
21		odszycie uchwytu na światło chemiczne	2
22		łata wzmacniająca na łokcie	2
23		listewka kieszeni pionowej przodu	2
24	Wkład piankowy	ochraniacz łokcia	2
25	Taśma odzieżowa	Wieszak	1
Spodnie			

1		nogawka przednia	2
2		nogawka tylna	2
3		kieszeń udowa	2
4		worek kieszeni tylnej	2
5		kieszeń dolna	2
6		wewnętrzne odszycie pasa	1
7		listewka rozporka prawa	1
8		listewka rozporka lewa	1
9		patka kieszeni dolnej	2
10		patka kieszeni udowej	2
11		patka kieszeni udowej –kryte zapięcie	2
12		odszycie kieszeni udowej	2
13		patka kieszeni tylnej	4
14	Tkanina zasadnicza	patka kieszeni tylnej –kryte zapięcie	2
15		osłona stoperów	2
16		podkład kieszeni bocznych	2
17		listewka kieszeni tylnej	2
18		worek kieszeni bocznej	2
19		odszycie otworu kieszeni bocznej	2
20		listewka kieszeni z wypustką	1
21		worek kieszeni z wypustką	1
22		listewka otworu wlotowego kieszeni wewnętrznej	4
23		kieszeń wewnętrzna, lewej kieszeni udowej	3
24		wzmocnienie nogawki tylnej - pośladków	2
25		wzmocnienie nogawki przedniej	2
26		wzmocnienie kolana nogawki przedniej	2
27	Wkład piankowy	ochraniacz kolana	2
25	Wkład odzieżowy.	wkład do pasa	1
26		wkład do listewki prawej rozporka-wierzch	1

7 WYMIAROWANIE WYROBU

Rozmiary muszą umożliwiać dopasowanie mundurów do użytkowników o niżej wymienionych wymiarach:

- wzrost od 163 do 193cm – stopniowanie co 6 cm,
- obwód klatki piersiowej od 84 do 120cm – stopniowanie co 4 cm,
- obwód pasa od 74 do 114cm – stopniowanie co 4cm.

Dopuszcza się rozmiary wykraczające poza wymiary podane powyżej oraz rozmiary nietypowe. Wymiarowanie i wykonanie wyrobu musi być zgodne ze sztuką krawiecką, zasadami stopniowania a także zapewnić funkcjonalność, właściwe dopasowanie do użytkownika i jego estetykę.

Uwaga: w przypadku wymiarów nietypowych np. dla małych obwodów, możliwe są odstępstwa od wartości poszczególnych wymiarów stałych w celu umożliwienia prawidłowego rozmieszczenia elementów wyrobu (np. naramienników).

Wykonawca powinien opracować tabele wymiarów dla zamawianych rozmiarów wyrobu w dokumentacji techniczno-technologicznej.

7.1 Rysunki techniczne

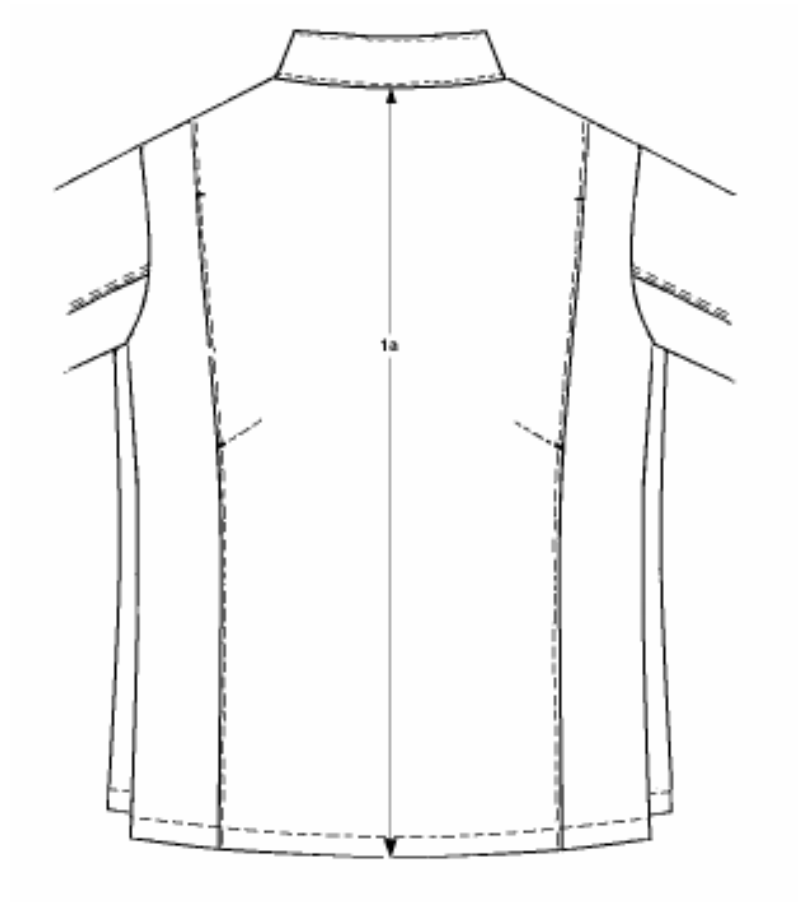

Rysunek nr 3 - Widok tyłu bluzy.

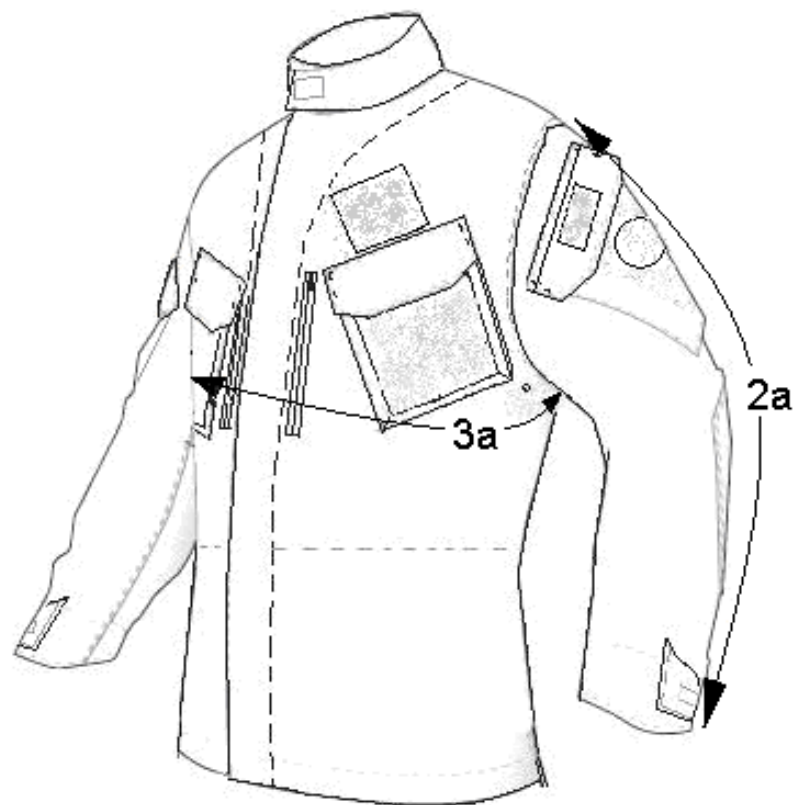

Rysunek nr 4 - Widok przodu bluzy.

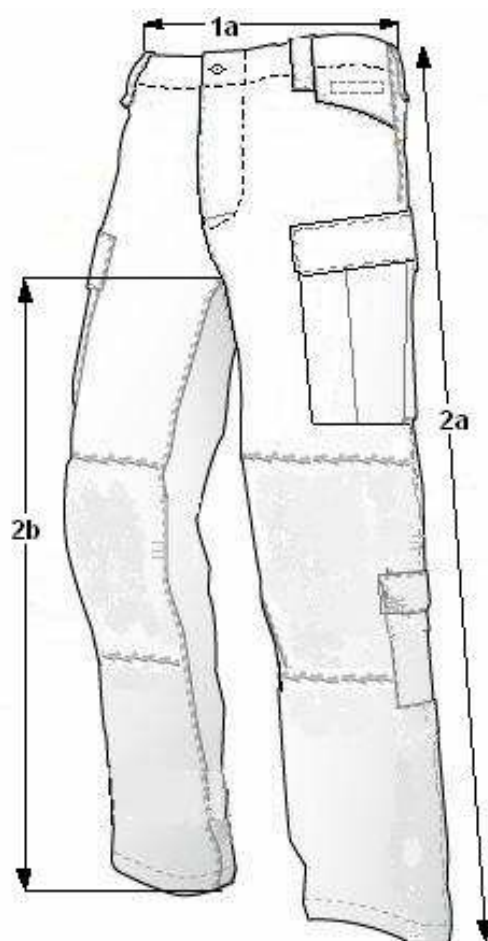

Rysunek nr 5 - Widok przodu spodni.

7.2 Wkłady ochronne

Tabela nr 6 - Wymiary wkładów ochronnych.

Lp.	Opis – wymiary w cm	Rodzaj wkładu		Tolerancja ±
		Kolanowy	Łokciowy	
1.	A – długość ochraniacza.	28,5	20,6	0,5
2.	B – szerokość ochraniacza górą.	14,0	11,2	0,5
3.	C – szerokość ochraniacza środkiem.	15,3	13,0	0,5
4.	D – szerokość ochraniacza dołem (3,5 cm od dołu).	12,0	11,0	0,5
5.	Grubość.	1,3	1,3	0,2



Rysunek nr 6 Widok ogólny wkładu ochronnego.

7.3 Tabela wymiarów wyrobu gotowego.

BLUZA

Tabela nr 7 - Wymiary bluzy (w cm)

Lp.	Nazwa wymiaru	Obwód klatki piersiowej	84						Tolerancja ±
		Wzrost	163	169	175	181	187	193	
1a	Długość tyłu od wszycia stójki do krawędzi dołu		69,5	72,00	74,5	77,0	79,5	82,0	1,5
2a	Długość rękawa od wszycia kuli do dołu		61,5	63,5	65,5	67,5	69,5	71,5	1,0
3a	Obwód pod pachą w połowie		50	50	50	50	50	50	1,5

Lp.	Nazwa wymiaru	Obwód klatki piersiowej	88						Tolerancja ±
		Wzrost	163	169	175	181	187	193	
1a	Długość tyłu od wszycia stójki do krawędzi dołu		69,5	72,00	74,5	77,0	79,5	82,0	1,5
2a	Długość rękawa od wszycia kuli do dołu		61,5	63,5	65,5	67,5	69,5	71,5	1,0
3a	Obwód pod pachą w połowie		52	52	52	52	52	52	1,5

Lp.	Nazwa wymiaru	Obwód klatki piersiowej	92						Tolerancja ±
		Wzrost	163	169	175	181	187	193	
1a	Długość tyłu od wszycia stójki do krawędzi dołu		69,5	72,00	74,5	77,0	79,5	82,0	1,5
2a	Długość rękawa od wszycia kuli do dołu		61,5	63,5	65,5	67,5	69,5	71,5	1,0
3a	Obwód pod pachą w połowie		54	54	54	54	54	54	1,5

Lp.	Nazwa wymiaru	Obwód klatki piersiowej	96						Tolerancja ±
			Wzrost	163	169	175	181	187	
1a	Długość tyłu od wszycia stójki do krawędzi dołu		69,5	72,00	74,5	77,0	79,5	82,0	1,5
2a	Długość rękawa od wszycia kuli do dołu		61,5	63,5	65,5	67,5	69,5	71,5	1,0
3a	Obwód pod pachą w połowie		56	56	56	56	56	56	1,5

Lp.	Nazwa wymiaru	Obwód klatki piersiowej	100						Tolerancja ±
			Wzrost	163	169	175	181	187	
1a	Długość tyłu od wszycia stójki do krawędzi dołu		69,5	72,00	74,5	77,0	79,5	82,0	1,5
2a	Długość rękawa od wszycia kuli do dołu		61,5	63,5	65,5	67,5	69,5	71,5	1,0
3a	Obwód pod pachą w połowie		58	58	58	58	58	58	1,5

Lp.	Nazwa wymiaru	Obwód klatki piersiowej	104						Tolerancja ±
			Wzrost	163	169	175	181	187	
1a	Długość tyłu od wszycia stójki do krawędzi dołu		69,5	72,00	74,5	77,0	79,5	82,0	1,5
2a	Długość rękawa od wszycia kuli do dołu		61,5	63,5	65,5	67,5	69,5	71,5	1,0
3a	Obwód pod pachą w połowie		60	60	60	60	60	60	1,5

Lp.	Nazwa wymiaru	Obwód klatki piersiowej	108						Tolerancja ±
			Wzrost	163	169	175	181	187	
1a	Długość tyłu od wszycia stójki do krawędzi dołu		69,5	72,00	74,5	77,0	79,5	82,0	1,5
2a	Długość rękawa od wszycia kuli do dołu		61,5	63,5	65,5	67,5	69,5	71,5	1,0
3a	Obwód pod pachą w połowie		62	62	62	62	62	62	1,5

Lp.	Nazwa wymiaru	Obwód klatki piersiowej	112						Tolerancja ±
			Wzrost	163	169	175	181	187	
1a	Długość tyłu od wszycia stójki do krawędzi dołu		69,5	72,00	74,5	77,0	79,5	82,0	1,5
2a	Długość rękawa od wszycia kuli do dołu		61,5	63,5	65,5	67,5	69,5	71,5	1,0
3a	Obwód pod pachą w połowie		64	64	64	64	64	64	1,5

Lp.	Nazwa wymiaru	Obwód klatki piersiowej	116						Tolerancja ±
			Wzrost	163	169	175	181	187	
1a	Długość tyłu od wszycia stójki do krawędzi dołu		69,5	72,00	74,5	77,0	79,5	82,0	1,5
2a	Długość rękawa od wszycia kuli do dołu		61,5	63,5	65,5	67,5	69,5	71,5	1,0
3a	Obwód pod pachą w połowie		66	66	66	66	66	66	1,5

Lp.	Nazwa wymiaru	Obwód klatki piersiowej	120						Tolerancja ±
			Wzrost	163	169	175	181	187	
1a	Długość tyłu od wszycia stójki do krawędzi dołu		69,5	72,00	74,5	77,0	79,5	82,0	1,5
2a	Długość rękawa od wszycia kuli do dołu		61,5	63,5	65,5	67,5	69,5	71,5	1,0
3a	Obwód pod pachą w połowie		68	68	68	68	68	68	1,5

SPODNIE

Tabela nr 8 - Wymiary spodni w cm.

Lp.	Nazwa wymiaru	Obwód pasa	74						Tolerancja ±
			Wzrost	163	169	175	181	187	
1a	Połowa obwodu pasa		37	37	37	37	37	37	1,5
2a	Długość po boku		101	104	107	110	113	116	1,5
2b	Długość po kroku od szwu siedzeniowego do dołu		75	77,5	80	82,5	85	87,5	1,5

Lp.	Nazwa wymiaru	Obwód pasa	78						Tolerancja ±
		Wzrost	163	169	175	181	187	193	
1a	Połowa obwodu pasa		39	39	39	39	39	39	1,5
2a	Długość po boku		101	104	107	110	113	116	1,5
2b	Długość po kroku od szwu siedzeniowego do dołu		75	77,5	80	82,5	85	87,5	1,5

Lp.	Nazwa wymiaru	Obwód pasa	82						Tolerancja ±
		Wzrost	163	169	175	181	187	193	
1a	Połowa obwodu pasa		41	41	41	41	41	41	1,5
2a	Długość po boku		101	104	107	110	113	116	1,5
2b	Długość po kroku od szwu siedzeniowego do dołu		75	77,5	80	82,5	85	87,5	1,5

Lp.	Nazwa wymiaru	Obwód pasa	86						Tolerancja ±
		Wzrost	163	169	175	181	187	193	
1a	Połowa obwodu pasa		43	43	43	43	43	43	1,5
2a	Długość po boku		101	104	107	110	113	116	1,5
2b	Długość po kroku od szwu siedzeniowego do dołu		75	77,5	80	82,5	85	87,5	1,5

Lp.	Nazwa wymiaru	Obwód pasa	90						Tolerancja ±
		Wzrost	163	169	175	181	187	193	
1a	Połowa obwodu pasa		45	45	45	45	45	45	1,5
2a	Długość po boku		101	104	107	110	113	116	1,5
2b	Długość po kroku od szwu siedzeniowego do dołu		75	77,5	80	82,5	85	87,5	1,5

Lp.	Nazwa wymiaru	Obwód pasa	94						Tolerancja ±
		Wzrost	163	169	175	181	187	193	
1a	Połowa obwodu pasa		47	47	47	47	47	47	1,5
2a	Długość po boku		101	104	107	110	113	116	1,5
2b	Długość po kroku od szwu siedzeniowego do dołu		75	77,5	80	82,5	85	87,5	1,5

Lp.	Nazwa wymiaru	Obwód pasa	98						Tolerancja ±
		Wzrost	163	169	175	181	187	193	
1a	Połowa obwodu pasa		49	49	49	49	49	49	1,5
2a	Długość po boku		101	104	107	110	113	116	1,5
2b	Długość po kroku od szwu siedzeniowego do dołu		75	77,5	80	82,5	85	87,5	1,5

Lp.	Nazwa wymiaru	Obwód pasa	102						Tolerancja ±
		Wzrost	163	169	175	181	187	193	
1a	Połowa obwodu pasa		51	51	51	51	51	51	1,5
2a	Długość po boku		101	104	107	110	113	116	1,5
2b	Długość po kroku od szwu siedzeniowego do dołu		75	77,5	80	82,5	85	87,5	1,5

Lp.	Nazwa wymiaru	Obwód pasa	106						Tolerancja ±
		Wzrost	163	169	175	181	187	193	
1a	Połowa obwodu pasa		53	53	53	53	53	53	1,5
2a	Długość po boku		101	104	107	110	113	116	1,5
2b	Długość po kroku od szwu siedzeniowego do dołu		75	77,5	80	82,5	85	87,5	1,5

Lp.	Nazwa wymiaru	Obwód pasa	110						Tolerancja ±
		Wzrost	163	169	175	181	187	193	
1a	Połowa obwodu pasa		55	55	55	55	55	55	1,5
2a	Długość po boku		101	104	107	110	113	116	1,5
2b	Długość po kroku od szwu siedzeniowego do dołu		75	77,5	80	82,5	85	87,5	1,5

Lp.	Nazwa wymiaru	Obwód pasa	114						Tolerancja ±
		Wzrost	163	169	175	181	187	193	
1a	Połowa obwodu pasa		57	57	57	57	57	57	1,5
2a	Długość po boku		101	104	107	110	113	116	1,5
2b	Długość po kroku od szwu siedzeniowego do dołu		75	77,5	80	82,5	85	87,5	1,5

8 CECHOWANIE, PAKOWANIE, PRZECHOWYWANIE, TRANSPORT GWARANCJA

8.1 Cechowanie

Wyroby powinny posiadać wszywkę i etykietę jednostkową, opakowania zbiorcze powinny posiadać etykietę. Informacje i znaki zawarte na wszywce muszą być w języku polskim, trwałe i czytelne. Na wszywkach i etykietach jednostkowych nie dopuszcza się skreśleń i poprawek.

Wszywka z oznaczeniem wielkości wyrobu zawierająca: nazwę (znak firmowy) producenta, oznaczenie wielkości wyrobu.

Sposób zamocowania:

- w bluzie: po wewnętrznej stronie bluzy, w szwie doszycia stójki do tyłu,
- w spodniach: po wewnętrznej stronie, w przedniej części pasa na worku kieszeni.

Wszywka informacyjna wyrobu zawierająca co najmniej: nazwę (znak firmowy) producenta, nazwę wyrobu (nr wzoru), wielkość wyrobu oznaczona zgodnie z normą PN-EN 13402-3:2014 (piktogram), skład surowcowy materiału zasadniczego, datę produkcji (miesiąc i rok) oraz sposób konserwacji.

Sposób zamocowania:

- w bluzie po wewnętrznej stronie na lewej kieszeni wewnętrznej,
- w spodniach w przedniej części pasa na worku kieszeni.

Oznaczenia sposobu konserwacji zgodne z PN-EN ISO 3758:2012 wg poniższego schematu:



Etykieta jednostkowa zamocowana za pomocą sztyftu plastikowego do wyrobu lub naklejona na opakowanie jednostkowe, zawierająca co najmniej następujące dane:

- nazwę (znak firmowy) i adres producenta,
- nazwę wyrobu (numer wzoru),
- wielkość wyrobu,
- skład surowcowy materiału zasadniczego,
- oznaczenie stopnia jakości i kontroli jakości,
- miesiąc i rok produkcji wyrobu,
- oznaczenie sposobu konserwacji (zgodne z PN-EN ISO 3758:2012),
- okres gwarancji.

Etykieta na opakowanie zbiorcze umieszczona na krótszym boku pudełka kartonowego, zawierająca co najmniej następujące dane:

- nazwę (znak firmowy), adres producenta,
- nazwę wyrobu (numer wzoru),
- liczbę sztuk zawartych w opakowaniu,
- wielkość wyrobów,
- oznaczenie stopnia jakości,
- miesiąc i rok produkcji wyrobów,
- okres gwarancji i przechowywania.

8.2 Pakowanie

Pakowanie powinno zabezpieczyć wyrób przed obniżeniem jego jakości w czasie przechowywania jak i transportu. Wyroby powinny być odpowiednio złożone i spakowane.

Bluzę zapiąć na zamek i taśmy samoszczepne, części boczne wraz z rękawami przewinąć do tyłu i złożyć na połowę. Złożoną bluzę włożyć do worka foliowego i zabezpieczyć przed wysunięciem.

Spodnie zapiąć, złożyć wzdłuż szwu siedzeniowego do tyłu, następnie złożyć poprzecznie na dwie części. Spodnie zapakować do worka foliowego i zabezpieczyć przed wysunięciem.

Etykiętę jednostkową wyrobu należy założyć lub nakleić w taki sposób, aby była czytelna po spakowaniu wyrobu.

Następnie po 10 sztuk wyrobu w jednym rozmiarze (oddzielnie bluzy i spodnie) włożyć do pudła kartonowego. *Dopuszcza się pakowanie końcówek wyrobów w różnych rozmiarach z podaniem na etykiecie zbiorczej wielkość wyrobów z wyszczególnieniem liczby sztuk w poszczególnych wielkościach.* Karton okleić taśmą w poprzek oraz wzdłuż wszystkich łączeń. Na krótszej, bocznej ścianie kartonu nakleić etykiętę opakowania zbiorczego. Kartony powinny być przystosowane do wysokiego składowania i długotrwałego magazynowania.

8.3 Przechowywanie i transport

Wyrób należy przechowywać w pomieszczeniach nienasłonecznionych, przewiewnych, suchych, pozbawionych obcych zapachów. Pomieszczenia powinny zabezpieczyć wyrób i opakowanie zbiorcze przed zwilgoceniem, zabrudzeniem, zniszczeniem przez pleśń, bakterie i inne czynniki zewnętrzne.

Załadowanie, przewóz i wyładowanie powinny odbywać się w warunkach zabezpieczających przed zamoczeniem, zabrudzeniem, uszkodzeniami mechanicznymi i chemicznymi.

8.4 Gwarancja

Okres i warunki gwarancji udzielonej przez Wykonawcę na wyrób określa umowa.

9 DOKUMENTY POTWIERDZAJĄCE SPEŁNIENIE WYMAGAŃ SPECYFIKACJI TECHNICZNEJ

- Wyniki badań z akredytowanego laboratorium badawczego dla każdej nowej dostawy tkaniny zasadniczej dla parametrów ujętych w tabeli nr 2. Uznaje się również, że zastosowana tkanina spełnia wymagania, jeżeli posiada certyfikat OiB a parametry tkaniny zasadniczej dla każdej nowej dostawy potwierdzają wyniki badań z laboratorium zakładowego.
- Deklaracja producenta dla parametrów ujętych w tabeli nr 3.
- Wyniki badań z akredytowanego laboratorium badawczego potwierdzające wymagania w zakresie bezpieczeństwa i ekologii zawarte w punkcie 5.3 w tabeli nr 4 dla każdej nowej dostawy materiału zasadniczego lub certyfikat wydany przez akredytowaną jednostkę certyfikującą potwierdzający, że materiał nie zawiera substancji szkodliwych w wielkościach zawartych w tabeli nr 4.
- Deklaracja Dostawcy dotycząca przeprowadzonej klasyfikacji jakości i pozytywnej kontroli końcowej wyrobów.
- Gwarancja wykonawcy.

UWAGA: w przypadku zastąpienia lub wycofania norm przywołanych w ST, dopuszcza się stosowanie dokumentów normatywnych je zastępujących.

10 ARKUSZ EWIDENCJI WPROWADZONYCH ZMIAN

Lp.	Data	Zmiana dotyczy (numer strony i ewentualna treść zmiany)	Wprowadzający zmianę (podpis)	Uwagi
1.	21.06.2019 r	<p>W pkt. 4 Opis ogólny wyrobu ppkt. 4.1 dodaje się: Na środku widocznej części rękawa prawego naszyty element z taśmy samoszczepnej pętłkowej w kształcie prostokąta o wymiarach 75mm x 60mm, przeznaczony do zamocowania oznaki pamiątkowej Służby Ochrony Państwa, którą należy przymocować do wyrobu gotowego.</p> <p>Wzór oznaki pamiątkowej Służby Ochrony Państwa określa Zarządzenie Ministra Spraw Wewnętrznych i Administracji z dnia 17 kwietnia 2018 r. w sprawie ustanowienia odznak i oznak noszonych przez funkcjonariuszy Służby Ochrony Państwa (Dz.U. z 2018 r. ,poz. 16)</p>		